



INFORME:
ALERTAS DE DEFORESTACIÓN E INCENDIOS FINCAS
PROPIAS Y PROVEEDORES DE FRUTA
AÑO 2024

Versión: 01

Vigente desde:

Página 1 de 11

Elaborado por	Pablo Salamanca – Coordinador GIS
Revisado por	Stuly Quinto – Jefa de Gestión Ambiental
Aprobado por	Carolina Torrado – Directora de Sostenibilidad

DAABON está comprometido con la deforestación cero y la no quema en sus plantaciones propias y de terceros, es así que, en el marco del Procedimiento de MANEJO Y MONITOREO DE ALERTAS DE INCENDIOS Y DEFORESTACIÓN, Se elabora anualmente reporte de alertas presentadas para incendios y deforestación.

1. ALERTAS DE INCENDIOS.

Para el año 2024 se presentaron por el sistema GeoRSPO las siguientes alertas hotspot:

1.1. C.I. TEQUENDAMA S.A.S.

Tabla 1. Reportes de incendios de C.I. TEQUENDAMA S.A.S.

No	ID	Fecha de reporte	Ubicación	Tipo	Nombre de la finca	Tipo de la Finca		
						Fincas propias	Proveedores externos pequeños	Proveedores Externos Grandes
1	JAN2024_016	4/01/2024	10.545, - 74.16055	Incendios provocados por terceros para fines de caza.	TEQUENDAMA	X		
2	JAN2024_066	23/01/2024	10.66194, - 74.3133	Incendios provocados por terceros para fines de caza.	GAVILÁN I	X		
3	JAN2024_116	23/01/2024	10.7, - 74.3433	Incendios provocados por terceros para fines de caza.	GAVILÁN I	X		
4	JAN2024_140	24/01/2024	10.2391667, - 74.0122	incendio por temporada de verano y fue controlado por el personal	ARIGUANÍ	X		
5	FEB2024_003	31/01/2024	10.6864556, - 74.27788611	Incendios provocados por terceros para fines de caza.	GAVILÁN I	X		
6	FEB2024_177	20/02/2024	10.6472, - 74.30277	No se encontró fuego en el sitio	BERLÍN	X		
7	FEB2024_221	20/02/2024	10.6563889, - 74.32055	No se encontró fuego en el sitio	GAVILÁN I	X		
8	FEB2024_089	21/02/2024	10.6063889, - 74.291388	incendio por temporada de verano y fue controlado por el personal	LA VALENTINA			X



INFORME:
ALERTAS DE DEFORESTACIÓN E INCENDIOS FINCAS
PROPIAS Y PROVEEDORES DE FRUTA
AÑO 2024

Versión: 01

Vigente desde:

Página 2 de 11

No	ID	Fecha de reporte	Ubicación	Tipo	Nombre de la finca	Tipo de la Finca		
						Fincas propias	Proveedores externos pequeños	Proveedores Externos Grandes
9	FEB2024_259	24/02/2024	10.6594, -74.3233	Incendios provocados por terceros para fines de caza.	GAVILÁN I	X		
10	FEB2024_279	25/02/2024	10.60722, -74.2933	incendio por temporada de verano y fue controlado por el personal	LA VALENTINA			X
11	FEB2024_308	27/02/2024	10.55972, -74.161944	Incendios provocados por terceros para fines de caza.	TEQUENDAMA	X		
12	FEB2024_312	27/02/2024	10.6602778, -74.319166	incendio por temporada de verano y fue controlado por el personal	GAVILÁN I	X		
13	MAR2024_025	1/03/2024	10.52083, -74.166388	No se encontró fuego en el sitio	LA GLORIA		X	
14	MAR2024_014	1/03/2024	10.6372, -74.361388	Esta finca ya no hace parte de RSPO en el nucleo tequendama	EL MARAÑON		X	
15	MAR2024_037	1/03/2024	10.60583, -74.295833	Incendios provocados por terceros para fines de caza.	LA VALENTINA			X
16	MAR2024_058	5/03/2024	10.65, -74.3338	Esta finca ya no hace parte de RSPO en el nucleo tequendama	LA PROVIDENCIA		X	
17	MAR2024_059	5/03/2024	10.23346799, -74.0225602	Incendios provocados por terceros para fines de caza.	ARIGUANÍ	X		
18	MAR2024_157	13/03/2024	10.6563889, -74.3177	No se encontró fuego en el sitio	GAVILÁN I	X		



INFORME:
ALERTAS DE DEFORESTACIÓN E INCENDIOS FINCAS
PROPIAS Y PROVEEDORES DE FRUTA
AÑO 2024

Versión: 01

Vigente desde:

Página 3 de 11

No	ID	Fecha de reporte	Ubicación	Tipo	Nombre de la finca	Tipo de la Finca		
						Fincas propias	Proveedores externos pequeños	Proveedores Externos Grandes
19	MAR2024_238	19/03/2024	10.5152778, - 74.136972	No se encontró fuego en el sitio	TEQUENDAMA	X		
20	MAR2024_256	29/03/2024	10.644, - 74.3025	No se encontró fuego en el sitio	GAVILÁN I	X		
21	MAR2024_293	29/03/2024	10.6438889, - 74.30277	No se encontró fuego en el sitio	GAVILÁN I	X		
22	MAR2024_334	29/03/2024	10.6433, - 74.3011	No se encontró fuego en el sitio	GAVILÁN I	X		
23	MAR2024_315	29/03/2024	10.6575, - 74.3177	No se encontró fuego en el sitio	GAVILÁN I	X		
24	APR2024_027	3/04/2024	10.5452778, - 74.191944	Incendios provocados por terceros para fines de caza.	TEQUENDAMA	X		
25	APR2024_109	11/04/2024	10.6416667, - 74.30194	Incendios provocados por terceros para fines de caza.	GAVILÁN I	X		
26	APR2024_107	11/04/2024	10.6913889, - 74.2733	No se encontró fuego en el sitio	GAVILÁN II	X		
27	MAYO2024_04 5	28/05/2024	10.67512, - 74.33503	Incendios provocados por terceros para fines de caza.	GAVILÁN I	X		
28	MAYO2024_08 1	28/05/2024	10.68607, - 74.27905	No se encontró fuego en el sitio	GAVILÁN II	X		



INFORME:
ALERTAS DE DEFORESTACIÓN E INCENDIOS FINCAS
PROPIAS Y PROVEEDORES DE FRUTA
AÑO 2024

Versión: 01

Vigente desde:

Página 4 de 11

No	ID	Fecha de reporte	Ubicación	Tipo	Nombre de la finca	Tipo de la Finca		
						Fincas propias	Proveedores externos pequeños	Proveedores Externos Grandes
29	MAYO2024_076	28/05/2024	10.69557, 74.30217	No se encontró fuego en el sitio	GAVILÁN II	X		
30	MAYO2024_064	28/05/2024	10.69387, -74.29728	No se encontró fuego en el sitio	GAVILÁN II	X		
31	MAYO2024_080	28/05/2024	10.23817, -74.01775	No se encontró fuego en el sitio	ARIGUANÍ	X		
32	AUG2024_032	2/08/2024	10.237958, -74.023864	Incendios provocados por terceros para fines de caza.	ARIGUANÍ	X		

Fuente: GeoRSPO, 2024

Para el Núcleo C.I. TEQUENDAMA S.A.S se reportaron un total de 32 alertas (Ilustración 1) para el periodo de 2024 clasificadas de la siguiente manera: 81% (26 hotspot) en fincas propias de las cuales dos hotspots corresponden a temperaturas altas por temporada de verano, 11 hotspots provocados por terceros para fines de caza y 13 alertas de incendios que no se encontraron evidencias *in situ*. El 19% restante (6 hotspot) se registró para fincas de proveedores externos: dos alertas dentro de fincas que no hacen parte del núcleo Tequendama, dos por altas temperaturas en temporada de verano, una alerta hotspot por actividades de caza y un hotspot que no se encontró evidencia *in situ*.



ALERTAS HOTSPOT 2024
NÚCLEO C.I. TEQUENDAMA S.A.S.

FINCA PROPIA	Hotspot
ARIGUANÍ	4
BERLÍN	1
GAVILÁN I	13
GAVILÁN II	4
TEQUENDAMA	4
TOTAL	26

PROVEEDOR EXTERNO	Hotspot
EL MARAÑÓN	1
LA GLORIA	1
LA PROVIDENCIA	1
LA VALENTINA	3
TOTAL	6



Ilustración 1. Hotspot Núcleo C.I. Tequendama
Fuente: Elaboración propia. Adaptación GeoRSPO, 2024

1.2. Palma & Trabajo S.A.S y Palmas de San Alberto S.A.S.

Para el periodo de 2024 no se reportaron alertas de incendios dentro de las plantaciones propias de las fincas Oleyuma y Palmas de San Alberto, ni en los predios de proveedores externos de Palma & Trabajo S.A.S.

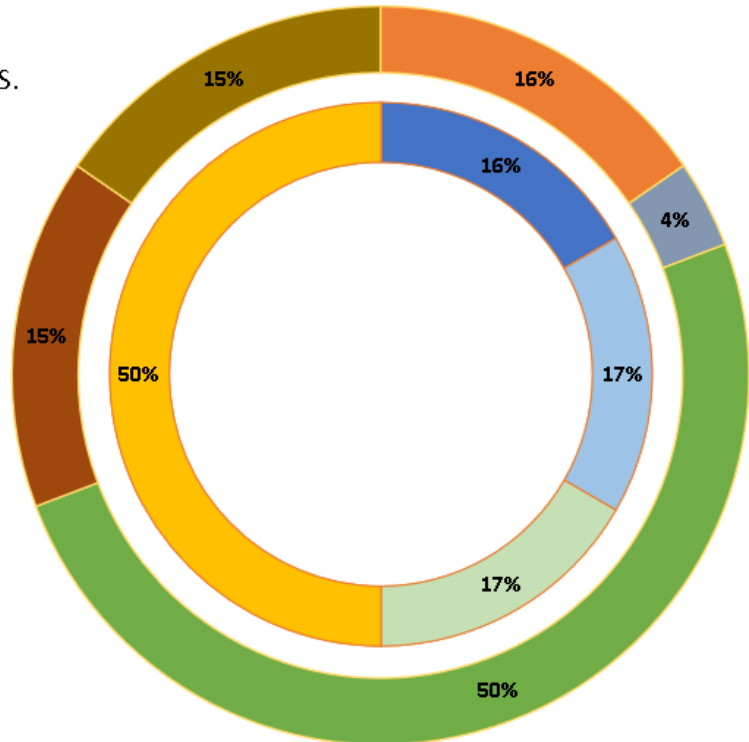

INFORME:
ALERTAS DE DEFORESTACIÓN E INCENDIOS FINCAS
PROPIAS Y PROVEEDORES DE FRUTA
AÑO 2024

Versión: 01

Vigente desde:

Página 6 de 11

1.3. Gremca S.A.

Tabla 2. Alerta de incendios Gremca S.A:

No	ID	Fecha de reporte	Ubicación	Tipo	Nombre de la finca	Tipo de la Finca		
						Fincas propias	Proveedores externos pequeños	Proveedores Externos Grandes
1	01/03/2024	04/04/2024	10.081466-74.035994	En el predio del vecino se presentó un incendio; se desconoce si fue premeditado o debido al clima del verano por el fenómeno del niño, y el fuego llegó hasta el predio de la empresa donde se realizó la contención.	GREMCA AGRICULTURA Y ENERGIA SOSTENIBLE S.A	x		
2	16/06/2024	17/04/2024	10.1413-74.0485	Incendio provocado por personas ajenas a la empresa GREMCA S.A.	GREMCA AGRICULTURA Y ENERGIA SOSTENIBLE S.A	x		

Todas las alertas fueron atendidas conforme al procedimiento de manejo de incendios descrito en “El Procedimiento de MANEJO Y MONITOREO DE ALERTAS DE INCENDIOS Y DEFORESTACIÓN”.

2. ALERTA DE CAMBIO DE COBERTURA ARBOREA Y DEFORESTACIÓN.

Debido al compromiso de deforestación cero, se realizan monitoreos de cambios de cobertura y/o Deforestación que se presentan en las fincas propias y predios de proveedores externos de fruta de C.I. TEQUENDAMA S.A.S, PALMA & TRABAJO S.A.S, PALMAS DE SAN ALBERTO y GREMCA S.A, a través de la plataforma Global Forest Watch – GFW.

En total se monitorea de 20898,36 hectáreas.

2.2. GREMCA S.A.

Durante 2024, Gremca tuvo un total de 2336 alertas, siendo julio-septiembre-octubre y noviembre los meses con más alertas de cambio de cobertura por parte de GFW. Estas alertas representan un total de 28Ha que hacen parte de un proceso de renovación de cultivo en las 6887,4 ha que conforman el área predial total de la empresa. Al ser el dosel de la palma mayor a 5m, los sistemas procesan y generan alertas de posible “deforestación”. Se procede a registrar cada alerta y llevar control con evidencias *in situ* (Ilustración 2).



INFORME:
ALERTAS DE DEFORESTACIÓN E INCENDIOS FINCAS
PROPIAS Y PROVEEDORES DE FRUTA
AÑO 2024

Versión: 01

Vigente desde:

Página 7 de 11

ALERTAS DE DEFORESTACIÓN INTEGRADAS EN GREMCA

Se registraron **2,336** alertas de deforestación en **Gremca** entre el **1 de enero de 2024** y el **31 de diciembre de 2024**, cubriendo un **total de 28 ha** de las cuales **100%** fueron alertas de alta confianza detectadas por un solo sistema y **none** fueron alertas detectadas por múltiples sistemas.

+ SELECCIONAR UNA INTERSECCIÓN

- Detección de alta confianza por parte de varios sistemas de alerta
0
- Detección de alta confianza por un solo sistema de alerta
2,336
- Detección por un solo sistema de alerta
0

Nota: la zona no se corresponde necesariamente con la zona de pérdida de cobertura arbórea.



Ilustración 2. Alertas deforestación Gremca 2024. Fuente: GFW



2.3. PALMA & TRABAJO S.A.S.

La finca Oleoyuma, proveedor de Palma & Trabajo S.A.S, presentó 98 alertas de deforestación en 2024 correspondientes a 1Ha dentro de las 3918,2 Ha que conforman el predio. Los informes mostraron que esta alerta era procesos de renovación de cultivo.

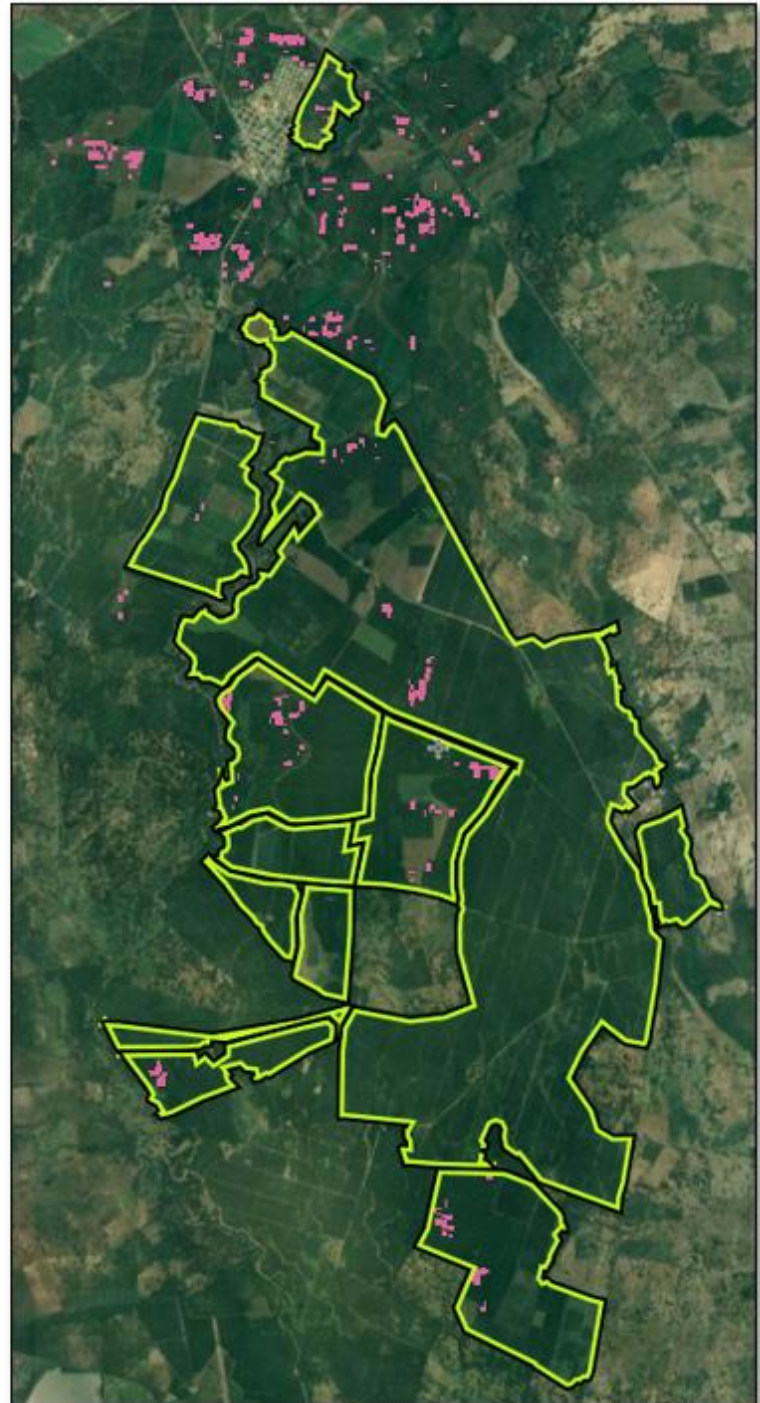

Ilustración 3. Alertas deforestación PALMA & TRABAJO SAS 2024. Fuente: GFW



INFORME:
ALERTAS DE DEFORESTACIÓN E INCENDIOS FINCAS
PROPIAS Y PROVEEDORES DE FRUTA
AÑO 2024

Versión: 01

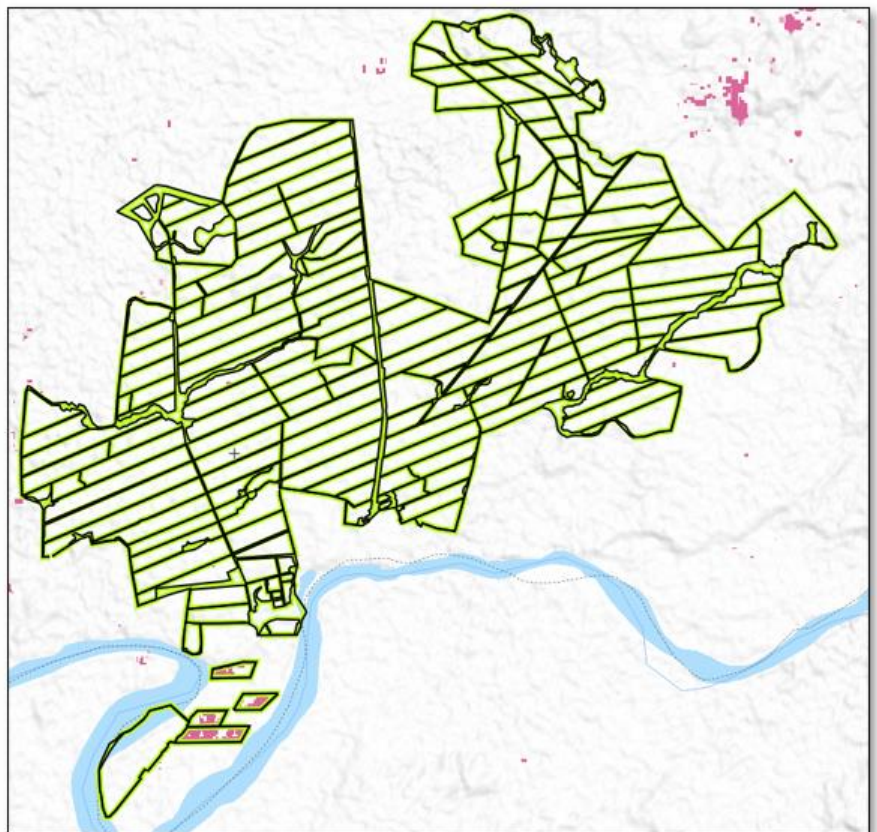
Vigente desde:

Página 9 de 11

2.4. PALMAS DE SAN ALBERTO S.A.S.

La finca San Alberto tuvo un total de 28979 alertas representando un total de 354Ha que hacen parte de un proceso de renovación de cultivo en las 9603,9 ha que conforman el área predial total de la empresa. Al ser el dosel de la palma mayor a 5m, los sistemas procesan y generan alertas de posible “deforestación”. Se procede a registrar cada alerta y llevar control con evidencias *in situ* (Ilustración 4).



Ilustración 4. Alertas deforestación PALMAS DE SAN ALBERTO SAS 2024. Fuente: GFW



2.5. C.I. TEQUENDAMA S.A.S.

En los predios de conforman el núcleo de C.I. Tequendama S.A.S, solamente la finca Ariguaní presentó 2,460 conformando 30Ha de posible deforestación, si embargo, estas alertas fueron procesos de renovación de cultivo.

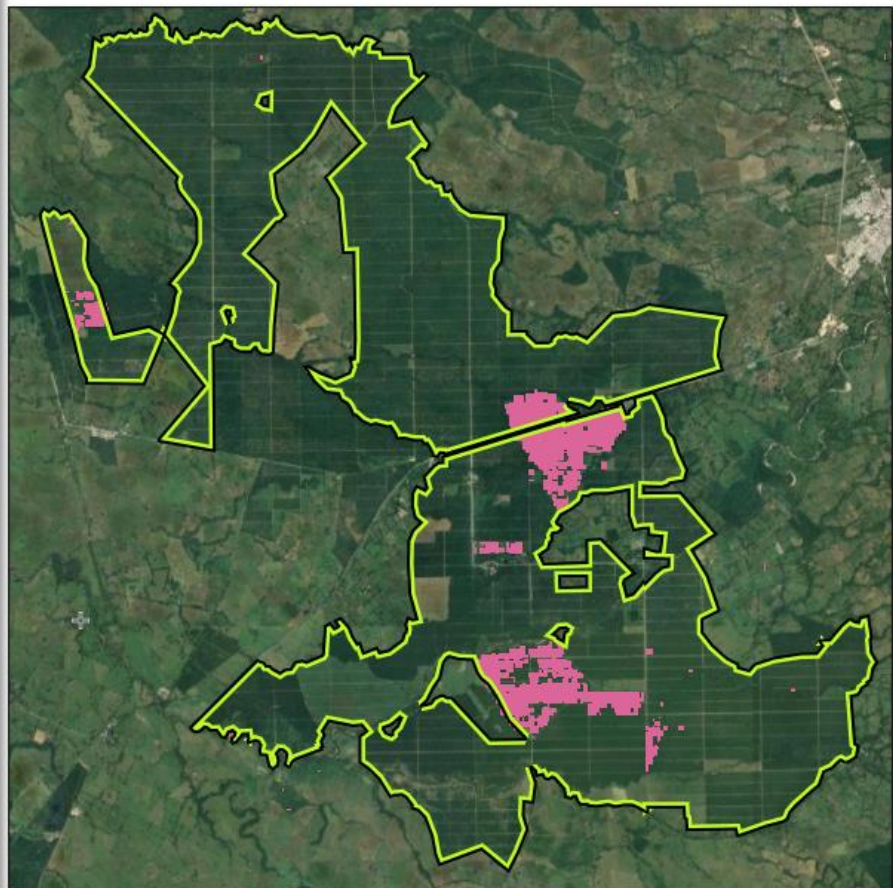

Ilustración 5. Alertas deforestación C.I. TEQUENDAMA S.A.S 2024. Fuente: GFW

3. VALIDACIÓN Y ATENCIÓN DE ALERTAS DE INCENDIOS Y DEFORESTACIÓN.

De conformidad a lo establecido en el **PROCEDIMIENTO DE MANEJO Y MONITOREO DE ALERTAS DE INCENDIOS Y DEFORESTACIÓN**, se validaron las alertas correspondientes a cambios de cobertura y/o deforestación mediante visita en sitio, entrevistas y se constató que la causa en todos los

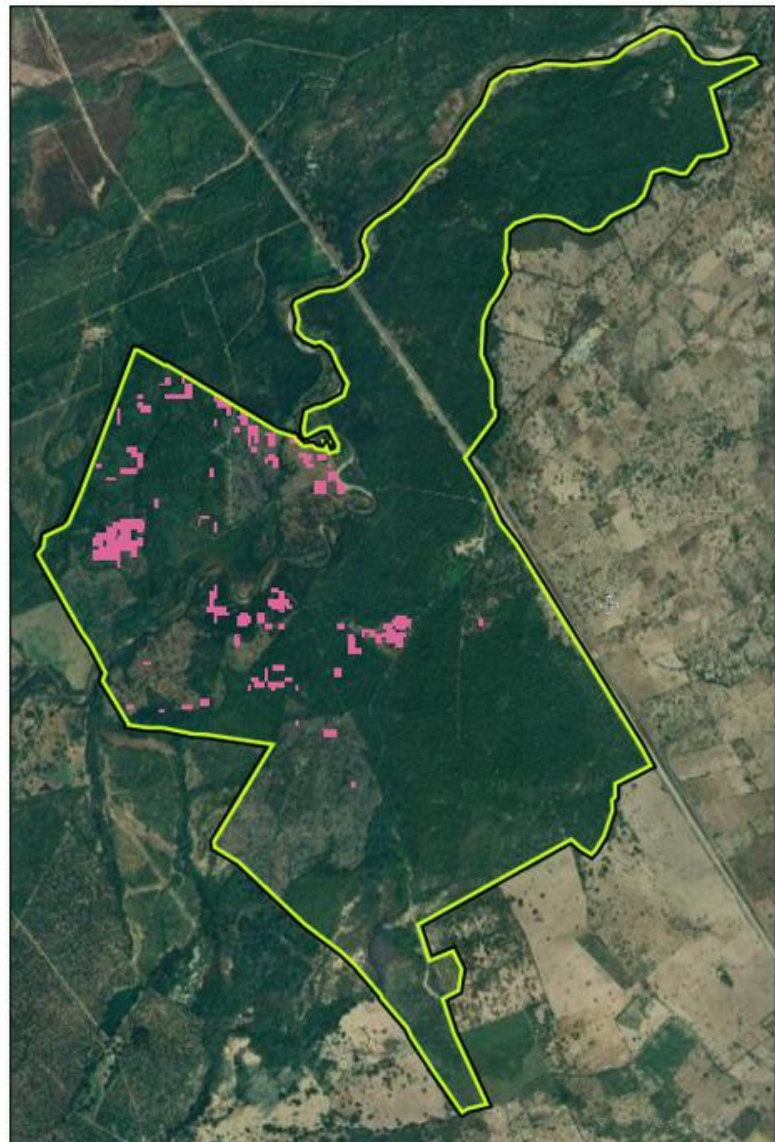

INFORME:
**ALERTAS DE DEFORESTACIÓN E INCENDIOS FINCAS
PROPIAS Y PROVEEDORES DE FRUTA
AÑO 2024**

Versión: 01

Vigente desde:

Página 11 de 11

casos se debió a los procesos de erradicación y renovación de cultivos debido al avance y consecuencias de la enfermedad Pudrición de Cogollo (PC) la cual ha tenido un alto impacto en nuestra cadena de suministro.

Cualquier requerimiento de información adicional, favor contactarnos al correo electrónico, infosostenibilidad@daabon.com.co

CONTROL DE CAMBIOS:

VERSIÓN	MOTIVO	RESPONSABLE	FECHA
01	Actualización – Se incluye lineamientos de reportes anuales	Pablo Salamanca	12/07/2023
01	Actualización – Se incluye resultados del periodo 20234	Pablo Salamanca	20/08/2024